時報

中華民國念五年二月念二日星期六

今日隨報附送號外畫報一張

今天本報二大張售國幣三分四厘

第一萬一千二百九十三號

內政部登記證警字第五三三號

時報廣告刊例 [illegible]

時報每星期日附送圖畫時報 [illegible]

中華書局

新廠建成紀念

廉價期三月五日止

新式三用複印器

本局創製之三用複印器，爲複印中西文字圖畫之唯一利器。構造堅固，攜帶便利，凡學校講義、圖表，商業價目單、商品目錄、推廣文件，以及機關通啓、佈告等，各種文字圖畫，不論鋼筆寫稿、毛筆寫稿、中文打字機稿、西文打字機稿，均可複印。印件優美，手續簡便，爲任何複印器所不及。發售以來，承各界先後采用，已達十萬具以上。最近又出新式一種，其絹框可以拆卸，如要用多種色暈，祇須多備絹框，每色一只，隨時更換，便利無比。倘絹身破裂，只須照配絹框裝上，即可應用，無拆裝之勞，實爲最新式、最完備之複印器。歡迎試用。

印字面積及尺度重量如下

號次	印字面積	尺度(市尺)	重量
第三號	長七寸闊六寸	長十三寸九分闊九寸三分高三寸三分	十三磅
第四號	長九寸闊六寸八分	長十五寸闊十寸四分高三寸六分	十六磅

▼原售價

第三號 原售十二元五角 新式原售十三元五角

第四號 原售十四元 新式原售十五元五角

▼新式複印絹框

第三號 每只原售八角

第四號 每只原售八角五分

▼全副附件

鋼版一塊・毛筆鋼筆各一支・鉛筆一支・油墨一罐・皮棍一支・鋼筆蠟紙廿張・毛筆原紙廿張・兩用蠟紙六張・蠟紙改正藥水一瓶・毛筆墨汁一瓶等。

三用複印器用品

三號象皮棍 每枝原售七角二分

四號象皮棍 每枝原售七角六分

三號皮棍架 每枝原售二角三分

四號皮棍架 每枝原售二角四分

毛筆藥汁 每瓶原售一角一分

三號象林牌毛筆原紙 每百張原售二元五角

四號象林牌毛筆原紙 每百張原售二元六角

三號飛船牌毛筆原紙 每百張原售二元八角四分

四號飛船牌毛筆原紙 每百張原售二元九角五分

三號象林牌鋼筆蠟紙 每百張原售一元八角五分

四號象林牌鋼筆蠟紙 每百張原售一元九角五分

三號飛機牌鋼筆蠟紙 每百張原售一元八角四分

四號飛機牌鋼筆蠟紙 每百張原售二元二角一分

一號複印鋼版 3"×14" 每塊原售二元三角四分

二號複印鋼版 2"×14" 每塊原售二元一角二分

三號複印鋼版 3"×10½" 每塊原售二元一角

四號複印鋼版 3"×9" 每塊原售二元〇五分

五號複印鋼版 4"×10½" 每塊原售一元九角五分

兩用鐵筆 每枝原售八分

國民政府特許專利 兩用蠟紙
(專利證書第六號)

兩用蠟紙，係本局最新發明之出品，業經呈准國民政府實業部特許專利。本蠟紙可用各種中西文打字機打稿，複印成績之優美，與直接在打字機上打出者無異。如用鉛筆寫稿，或鋼版鋼筆寫稿，均能流利自如。售價如下：

類別	張數	原售價	印字面積(市尺)
第一號無格	每盒二十張	二元三角九分	長七寸八分闊五寸半
第二號無格	每盒二十張	二元九角五分	長八寸半闊六寸
第三號有格	每盒二十張	二元六角	長七寸闊五寸半
第四號有格	每盒二十張	三元六角	長九寸二分闊六寸八分

又特製第二十五號兩用蠟紙一種，專供手搖複印器用，每盒原售三元六角。

最新發明 蠟紙改正藥水
國民政府特許專利 (專利證書第七號) 每瓶原售九角

凡各種鋼筆蠟紙及打字蠟紙等，如有寫錯或打錯，或脫落，祇須將本藥水塗抹於欲修改之處，瞬息即乾，然後隨意改正，即可毫無痕跡。倘該蠟紙因印數過多，印件發現墨點，或蠟紙有裂痕而致漏墨，可檢視其漏墨處，先以軟紙揩去油墨，塗以本藥水，即可完好如初。

一律廉售九折

函購郵費約加二成

各地分局出售酌加郵運費

複印油墨

▼飛船商標

大號 黑色 每瓶原售八角四分

小號 黑色 每瓶原售四角六分

大號 藍色 每瓶原售一元〇三分

小號 藍色 每瓶原售六角九分

大號 紅色 每瓶原售一元〇三分

小號 紅色 每瓶原售六角五分

大號 紫色 每瓶原售一元〇三分

小號 紫色 每瓶原售六角五分

▼中華商標

大號 黑色 每罐原售三角一分

小號 黑色 每罐原售二角一分

大號 藍色 每罐原售八角

小號 藍色 每罐原售六角二分

大號 紅色 每罐原售八角

小號 紅色 每罐原售六角二分

大號 紫色 每罐原售八角八分

小號 紫色 每罐原售六角七分

(丙58)

尺牘文範

照下列定價一律廉售對折 三月底止

大廉價

尺牘範本

現代社交尺牘大全 二册 定價二元

(世界)現代尺牘大全 精裝定價一元五角 平裝定價一元二角

(言文對照 分類廣註)普通新尺牘 六册 定價九角五分

(言文對照)新式普通尺牘 二册 定價三角五分

(分類廣註)普通尺牘大觀 一册 定價六角

(言文對照)廣註寫信必讀 一册 定價三角

(言文對照)尺牘句解 一册 定價三角

(言文對照)商業新尺牘 二册 定價三角五分

現代女子書信 一册 定價六角

新體女子白話尺牘 二册 定價三角五分

(言文對照)女子新尺牘 二册 定價四角

名人尺牘

(廣註)小倉山房尺牘 四册 定價八角

(廣註)秋水軒尺牘 二册 定價四角

(廣註)雪鴻軒尺牘 二册 定價三角

兒童尺牘

現代兒童尺牘 二册 定價各三角

(繪圖)兒童白話尺牘 二册 定價三角

(言文對照)繪圖兒童新尺牘 二册 定價三角

初等白話尺牘 二册 定價二角五分

(言文對照)初等新尺牘 二册 定價三角

現代小學生尺牘 二册 定價二角五分

現代學生書信 一册 定價四角

現代初級學生尺牘 二册 定價三角

現代高級學生尺牘 二册 定價四角

(新體)學生白話尺牘 二册 定價三角五分

(言文對照)學生新尺牘 二册 定價三角五分

(言文對照)新式學生尺牘 二册 定價三角

文範

兒童作文初步 二册 定價二角五分

(文言)新法作文指南 二册 定價三角

(白話)新法作文捷訣 二册 定價三角五分

(白話)現代初小學生文範 四册 定價三角五分

(言文對照)初等學生文範 四册 定價五角

(言文對照)初等作文新範 四册 定價四角

(言文對照)初等論說新範 二册 定價三角五分

新式作文範本 二册 定價三角五分

現代高小學生文範 一册 定價五角

(言文對照)高等學生文範 三册 定價五角

(言文對照)學生應用文範 二册 定價四角

(言文對照)高等作文新範 三册 定價六角

(言文對照)高等論說新範 二册 定價各四角半

▼印有廉價書目備索

世界書局發行

(34)25.2.10.

ENGLISH WEEKLY

New No. 171

英語週刊

▲改進版式 ▲充實內容

新一七一號要目列下

A New Instrument of Education: Cinematograph

Go On, Boys!

Letters by Men of Letters

Three Dreams in a Desert

Stories from Famous Books

Driven by a Clothes Prop

Dramatic Readings

Prepositional Phrases Ending in a Simple Preposition

Exercises in Punctuation

Cross Word Puzzles

English by Chinese Students

Weekly News

每册五分 預定連郵費 半年廿五册一元三角 全年五十册二元五角 郵局均可代定

商務印書館

188

商務印書館 本週重版書

教育測驗(大學叢書) 陳選善編 ・(二版) 精裝一册二元四角

本書第一編討論測驗之一般理論，第二編討論各科測驗及新式考試，第三編討論測驗的實施，第四編討論測驗的編造，第五編將測驗運動的過去現在及將來作一個總評價。

教育原理(大學叢書) Chapman Counts著 趙演譯 ・(二版) 平裝二册二元四角

小學各科心理學(師範叢書) Homer B. Reed著 水康民譯 (二版) 精裝一册一元七角

音樂教授法(師範小叢書) 陳仲子編 (三版) 一册三角

有機化學工業 李喬苹著 (二版) 精裝上卷一册二元三角 下卷一册四元六角

無機化學工業 李濤章 李續祖著 (三版) 平裝三册三元六角

(以上兩種均大學叢書)

銀行會計(立信會計叢書) 顧準著 ・(四版) 一册一元六角

銀行實踐(英文商業社叢書) 朱彬元編 ・(二版) 一册三元

我之奮鬥 A. Hitler著 國立編譯館譯 ・(三版) 一册二元二角

清代通史(卷中) 蕭一山著 (三版) 一册四元

二十世紀之南洋 丘守愚著 ・(二版) 一册三元六角

精選英文短篇小說 H. Huntington編 (三版) 一册一元四角

托爾斯泰自白(世界文學名著) 徐百齊 丘瑾璋譯 (二版) 一册三角

本廣告內所列版次係本館復業後重版數，版次上加有符號者係復業後初版本之重版者

免收匯費

129

最新化學工業大全

第四次出書 第五册

陶瓷器工業 近藤清治著 汪濬譯

耐火物 吉岡藤作著 京觀南譯

玻璃工業 田嶋耕造著 京觀南譯

琺瑯鐵器 內田十真郎著 京觀南譯

水泥及灰泥材料 永井彰一郎著 何鼎譯

本書取陶瓷器、耐火物、玻璃、搪瓷、水泥、灰泥等工業爲建築及日用品不可或缺之物，作者及譯者均係窯業或化學工業專家，故內容豐富材料新穎，對於此等工業所需用原料之性狀、製造，詳自陶瓷器之泥坯或燒瓷器之釉附起，以至玻璃、琺瑯、耐火物、水泥、灰泥等之性狀種類、製法、用途等，敘述皆精確詳明，不特可供專家之參考，即普通人讀之裨益亦復不淺。

前三次出版之書

▼第二册 無機顏料工業 油工業 無機工業藥品

▼第七册 石油天然煤氣及岩頁油工業 土瀝青工業 液體燃料之合成 木材乾餾工業 酸性白土及活性炭

▼第十四册 化學動力學 應用膠質化學

全書十五册 網面四開本

二月內定購價十九元

另定分期交款辦法合交二十一元

(每遲一個月定購價遞加一元)

國內郵費三元九角

商務印書館編印

134

中華書局

新廠建成紀念大廉價

▶廉售半價◀

小學初中及一般的適用

最新出版工具書

標準國音學生字典

張文治 蔣鏡芙 劉範猷 常友竹編

一册定價四角 減售二角

依據部首編製

標準國音小字典

江仲衡 陸衣言合編

一册定價三角 減售一角半

依據改良部首編製

(丙1)

上海大戲院

地址北四川路虬江路口 電話四六六七二號

利記公司

今天日戲 廣州無花地

夜戲 師姑上大吊

四大害 嬌嬌 掃長堤 陸〇六首本

本院再由禮拜五日起日夜售價買一送一 幸勿錯過

大減價 日夜買一送一

日戲價目：超等七角 優等四角 特等三角 頭等二角 包廂四角 月樓二角 普通一角

夜戲減價：超等八角 優等五角 特等三角 頭等二角 包廂五角 月樓二角 普通一角

加一小帳 一律大洋

右軍千文集聯 上海有正書局出版 每冊五角

白濁遺精 一概祇取四元

本醫師歷任各大醫院事十有年，特究花柳病理學，把握，不論何種花柳性病，均可依各人之體質，施用適當之特效療法，負責徹底治愈，可向衛生局檢驗，包斷根

白濁 遺精 橫痃 保證斷根 下疳 永不復發

注意 凡來診者……所有打針驗等費全在內

牛痘 梅毒 花柳皮膚科 專家周福民醫師

診所 二馬路浙江路西首一六一四號 天瀛醫院

時間 上午九時至晚間八時 星期照常

巴黎舞廳

本廳舉行「桃花塢」盛會，辱荷各界仕女，踴躍參加，四星期來，無不每場客滿，良以佈置新穎，表演偉大故也，幸福箱本定二十日揭曉，茲以辦數諸君未及參加，故定於今晚當衆揭曉，俾服信實，凡曾填表猜數諸君，均有無限幸福，希各蒞視揭曉，當場領取贈品。

▶▶桃花塢盛會◀◀

最後一天

謝謝來賓◆大送贈品

今晚十二時正 幸福箱當衆揭曉

幸福券猜數諸君均請駕臨希望無窮

結束以決展期務請早光

桃花塢

納稅華會討論電話加價

▼今日下午四時

第一特區市民聯合會……[illegible]

今日引翔鄉賽馬之預測

第一次（九袂半）……[illegible]

第二次（七袂半）……Fairy Steamer……Siberion Home……

第三次（一哩又二分之一）……The Fighter……Fairy Sterling……Rhino

第四次（一哩）……Value Tonja……Morr……Glory

第五次（五袂）……Nolle Life……Pearl Mo……

第六次（一哩四分之一）……Black Leopard……Morry Jester

第七次（一哩）……Sharp Life……Morning Spin……Tarzan

第八次（一哩四分之一）……Mou Tan Hua……

第九（一哩）……Jeokdow……Canary……Mayor Ship……Duke of York……Morry

西廣實業考察團 昨開全體團員會議

本市中華工業總聯合會……[illegible]

大衆女子公寓出現

[illegible]

更新舞臺（林記）

英租界牛莊路三星舞台原址

電話 九七一七四 九七一七五 九七一七六 九七一七七

今天日戲 ……

夜戲 ……

▷今夜初次公演◁

首先創編全國最新武術文化光景佈奇神麗偉妙奇佳 爆滿大戲 台連名劇

唐僧取經（本）

窮聲色之美 極視聽之娛

□請注意二本開演日期□

佈置就緒 二本 唐僧取經 不日公演 預告

霹靂一聲！震驚銀壇！

本片有聲 （歷史卡通）

岳飛幼年

萬氏兄弟空前的傑作

商借明星卡通科

有空前偉麗的歌舞！有古色古香的歌劇！有悲壯動人的音樂！

全部有聲歌唱對白組片 文化影業公司偉大出品

監製 陳冰森 編導 胡心靈

閔翠英（客串） 靚秋霞 胡蓉蓉（主演）

母子女

獻給「兒童年」的——全國父母子女們！

今天起在金城大戲院公映

皇后劇院

假座北京路金城大戲院對面湖社

特正廳六角 花樓四角 對號入座

欲得佳座請早預定 電話九五一四六號

今天日夜開演二場 日（二時半） 夜（八時半）

人才濟濟 旗鼓相當 立體佈景 完全新式 五色燈光 美麗無匹 服裝道具 均係新製

王雪艷 汪優遊 王劍心 宋癡僧 **王美玉** 林雍容 張大公 張利聲 李君磐

⦿全體八十餘人合演警世名劇⦿

孔雀夫人

全部悲歡離合戟刺寫實電影化舞台劇

編導 王君達 激底暴露夫妻間的秘聞 大膽描寫兩性間的糾葛 燈光 姚阜英 佈景 何堪

新新花園

門票小洋二角一賣一送一

易方朔明夜准演包公捉拿落帽風

新聲大劇場 日戲 大名府 夜戲 二本萬花樓

黎明社乾坤新劇 日戲 三本三笑 夜戲 人面桃花

精神團 易方朔 ｜ 影戲場 國產武俠激鬥巨片 黑女俠牡丹 天下第一橋 ｜ 精神團 張冶兒

大世界（恭記）

門票每位小洋二角

特聘北方著名 王筱芳 張寶鳳 雅君 蹦蹦歌劇 張彩蘭 花艷琴 花美蘭 鄭義臣 評戲男女名角

今天日戲 白金哥私訪 美鳳樓 今天夜戲 雙婚配 狀元圖

乾坤大劇場 日戲 ……御林郡 烏龍院 紫霞宮 ……坐宮 ……馬坡 ……虹霓關 ……討魚稅 ……溪皇莊 夜戲 五本西遊記

上海社白話新劇 日戲 張一鳴 錢愛麗 殉情記 夜戲 胡君安 月英華 苦勞的爸爸

桃花歌舞團 歌舞明星 日夜表演 熱情歌舞

影戲 武俠騎聲白巨片 單匹馬 丁麥……

紹興戲 ｜ 施春軒 ｜ 南方戲 ｜ 沈筱英 ｜ 維揚戲

群芳會唱 南北滑稽 文武維要 中西魔術 奇光 跑驢 場陶 冰場 各種遊戲 應有盡有

新光大戲院

寧波路廣西路口 電話定座九四五九〇

葉盛蘭 馬連良 華慧麟 馬富祿

⦿今天⦿ （日戲）華慧麟 馬連良 蘇三起解 平五路 （夜戲）華慧麟 葉盛蘭 馬連良 全部 販馬記 清官冊

◁明天▷ （日戲）全部 羊角哀 （夜戲）全部 一捧雪

本院十大特點 一 二 三 四 五 六 七 八 九 十 ……歡迎指教

每日上午十時起預售對號入座券 歡請各界早臨

永安天韻樓

影戲場日夜開映

世界偉大冒險聲片 **珍珠島** 上集

明星公司著名默片 **白雲塔** 上集

預告 念三日下集珍珠島白雲塔明日開映

科學神秘新X光 美人變體 任四樓兩術試驗

大京班 十五本千里駒

鳳儀班 ……上天台 ……御碑亭 ……徐策跑城 大溪皇莊

新高尚柳話劇社 日戲 鄉下人吃天鵞肉 夜戲 二本北平小姐

先施樂園

門票一賣一送

日夜影戲場由十二點起日夜開映

國產武俠愛情巨片 **大俠林沖** ｜ 社會詼諧滑稽名片 **頑皮姑娘**

片已檢查許可給證准映

安樂場大京班 男女合演日夜全体登台

日戲 左維明巧斷繡鞋案 夜戲 頭本狸貓

榮記共舞台

愛多亞路 電話八四八〇八

今天日戲 **火燒紅蓮寺** 第一集

今天夜戲 **火燒紅蓮寺** 第二集

價目 日戲 一角 二角 三角 四角 五角 六角 夜戲 一角 二角 三角半 四角半 六角半 八角

中央大戲院

時間每日四場 二時半 五時 七時 九時一刻 座價 二角 三角 四角

今天開映明星影片公司最新出品鉅片

⦿全部有聲對白⦿張石川導演⦿洪深編劇⦿

胡蝶 高占非 舒繡文 王獻齋 龔稼農 孫敏 徐萃園 主演

劫後桃花

遺老家庭 哀亡錄 今桃花園 變遷史

小世界

乾坤大劇場

日戲 弟兄相會 真假金蓮 白馬坡 應龍宮 替夫報仇 嘉興府

夜戲 繼排獨步申春雜一老牌連台名劇 **十三本五虎平西**

◀愛華社話劇▶ 章嘯 李夢 ……明星小老八

維揚文戲 ｜ 四明文戲 ｜ 文武越曲

國產電影 范雪朋主演 **殘夢** ｜ 高尚娛樂 **彈子房**

行政院令 禁止平津學聯會活動

◎南京、二十一日中央社電、中央近據密報、平津學聯會、確有少數不良份子從中把持、危害教育秩序、蠱惑青年、使大多數純潔青年、得安心修學、充實力量計、決嚴禁止該學聯會活動、政院二十一日特令教部、查平津學聯會、組織於法無據、復受操縱、有少數不良份子、密謀搗亂、煽動風潮、中央愛護多數純潔青年、免爲被持計、應即禁止該學聯會活動、以救學風、仰迅嚴遵照、以資矯正、教部奉令後、已轉知平津當局遵辦、（又北平電）公安局長陳希文談、該學聯事、局方決依照法令辦理、以維持地方秩序、

財部准許掉換法幣

滙豐比銀行等埠銀南運

本埠新聲社、外商銀行、興商妥後、滙豐麥加利、花旗有利等銀行、均已先行繳出現銀、掉換法幣、

於將庫存現銀、依照商妥辦法、貼還百分之四十利息辦法、向中央、中國、交通三銀行掉換法幣、新聲社記者昨晨向外商銀行探悉、天津滙豐麥加利等十一家外商銀行將庫存鉅額現銀、約在五百萬元以上、裝輪運滬、向中中交三行掉換法幣、事前曾由財政部發給准許護照、乃覺爲大津海關稅務司扣留、反要求天津市政府向外領交涉、強迫其在津兌換、群咸詫疑云、

華比銀行來函更正

[illegible]

銀行聯合準備委員會設置銀行票據承兌所 短期內可成立

本埠訊、上海銀行業同業聯合準備委員會設置銀行票據承兌所案、業經各銀行代表大會通過、即將於短期內成立、

中央銀行發言人否認將在倫敦售出白銀說

本埠路透社、中央銀行發言人、今日告路透社記者、倫敦所傳、中國政府已請倫敦大條商人、售出白銀之消息、顯屬絕無根據、按倫敦銀市、對中國政府售銀之謠傳、頗感惶惑、

羅斯由港抵省

◎香港廿一日電、羅斯夫婦偕楊格、廿一日上午七時半、由港乘泰山輪抵省、佐駐港商務專員史高行、到時歡迎者英領費理伯、省市府總部代表周宗等、及市府主席、僅康等數十人、羅費兩館休息、一時林雲陔劉紀文、作普通酬、三時陳棠赴館回拜、七時陳林在官邸宴、政府銀行公宴廿二日設宴招待、羅定廿二日赴鄂、下午一晤劉紀文宴、廿四日港、

口糧樹苗到京

南京廿一日中央社電、口糧京市府樹苗三千株、廿一日到京、將分植各公園、

肝胃氣痛 STOMACHIC **斯托命** 藥片 **斷根**
各埠藥房均有出售

粉麥再度上騰

標粉

昨（二十一日）市、午前開盤、各月份依然平穩、[illegible]

標麥

昨（二十一日）市、午開盤、各月依然向榮、[illegible]

現麥

來源、昨市回枯、昨市公會計一千餘包、由揚州、泰縣、淮安小麥九元二角半、淮安小麥九元九角五分、[illegible]

上海麵粉交易所（現貨）

[illegible — price table]

雜糧油餅交易所

[illegible — price table]

滬南米市

昨日浦江米源稍見增加、[illegible]

滬北米市

[illegible — price table]

交易愈少逐盤下降

多頭緩拔出籠吃戶寥寥無幾

債市

昨（二十一日）華商證券交易所、[illegible]

標紗化一致回堅

標紗

昨（二十一日）前市開盤、因滬外棉市未見堅勁、[illegible]

現紗

交易較佳、昨日共成交一千一百包、[illegible]

標花

昨（廿一日）標花前市、各月均堅、勢較烈、[illegible]

現棉

市況、到貨計姚花二百包、通州花一〇〇包、上交易不多、做開各行情如下、

[illegible — price table]

標金繼續微跌五角

人心平而帶疲仍呈穩勢

標金

昨（二月廿一日）標金市況、開盤一百四十餘四元六角、[illegible]

赤條

[illegible]

現貨 / 揭價 / 燄面 / 掉期 / 白長

[illegible]

金業交易所

[illegible — price table]

紗布交易所

[illegible — price table]

外滙 愈形平庸

昨（二月廿二日）外滙市況、[illegible]

銀洋錢市

[illegible]

英金 / 美金

[illegible]

海外滙市 / 海外銀市

[illegible]

上海橡皮股票

二月二十一日上午成交價

[illegible — price table]

中央銀行掛牌 / 滙豐掛牌

[illegible — price table]

今晨外國商電

△紐約市場二十一日電訊

[illegible — price table]

△倫敦市場二十一日電訊

[illegible — price table]

車禍一喪命

麥根路橋附近、[illegible]

七屆集團結婚登記額滿

第七屆集團結婚、本市社會局所舉辦、自十日開始登記、每日前往市中心市社會局登記之結婚人、亦均約有十餘對左右、[illegible]

老少牌香煙暢銷

華成煙公司新出品之老少牌香煙、自發行以來、極受社會人士熱烈之歡迎、蓋其品質之優良、與吸同等舶來品者、近則紛紛爭購老少牌香煙而代之、良以煙味不濃不淡、定價不高不低、一切均能超過舶來香煙、適合男女老少日常交際之需、且細枝挺秀裝璜美麗、一枝上口、逸興橫生、故近來該公司努力工作注意推銷、以供社會之需要、亦提倡國產捲煙之好氣象也、

雪懷藝術照相

新新公司後面　電話九三〇一九

有春花之美麗，似秋月之皎華
春雲比其秀逸，鮮明勝過朝霞
異衆超拔俗，藝術高明堪誇
走遍全滬比較，只有雪懷一家

贈送華貴藝術放大　四寸藝術照相一張 贈10寸放大一張　六寸藝術照相三張半元 贈12寸放大一張

結婚照相●團體照相●[illegible]●成績優良●取費低廉

兒童恩物 冠生園杏花糖

香軟溫柔

有一千得之希望

脫肛丸

[illegible]

金蘭飯店

南京路廣西路口　電話九一八一八

早茶晨點 明日上午七時起至十一時止每日舉行各色點心每碟祇售五分各種香茗每壺五分

午點半價 明日起每逢星期六日下午二時至五時

時菜 高麗脊水、五香鴨腰、蜂蜜山芋、葷素雙雞、菜花悶雞塊、炒燴鮮口蘑、火腫神仙鴨、奶油小菜心

茂昌

同業公認之薄利領袖

支店南京路雲南路轉角　總店老北門口轉角

聘請眼醫博士劉以祥為本公司顧問 [illegible]

今日明日特殊便宜：驗光眼鏡不論光度深淺每副一元；美國夾白金托鼻眼鏡每副二元半；總理牌眞水晶眼鏡每副一元半起；德國蔡司準光眼鏡片半價發售

回力球

中央運動場

每晚八時起賽　星期日午后加日場　霞飛路亞爾培路口

本場香檳每張二元三月三十號開獎、頭獎獨得一萬五千

億大汽車公司

專辦紅色結婚轎車　電話93000 92424 91999　四大馬路新街

心胃氣痛 肝 立刻止痛一瓶斷根

貴妃浴室 按摩

向不廣告吹噓　祇求貴客滿意　每位一元

日本郵船公司

[illegible — sailing schedule]

招商局船期廣告

江大　江華　新江天　海晏　安貞　泰興　寧紹　建國

[illegible — sailing schedule]

影壇情報

（子方）

▼吉星公司老板兼導演吳文起，昨日借俳美的女性英茵對聯於聚豐園，據云：「年年明月夜」業已全部竣工，日間就可公映。

▼今日在金城上映的文化公司處女作「父母子女」內有萬氏兄弟之近作「岳飛幼年」卡通片，立意異常精警，值得介紹。

▼吳將軍邦藩公的公館已裝置電話，號碼爲七一八二四，影圈同志方便了很多。

▼中央電影攝影場余仲英氏導演之革命戰事片「戰士」，業已全部工竣，將於最近期內排在金城放映。

▼自洪偉烈加入中央電影場後，中央麥拉曼的陣線異常雄厚，計有周克，洪偉烈，裘逸葦，汪洋，陳嘉讀，程澤霖，屠長雲，黎錫勳八人，而攝影手宗惟賡尚不算在內。

▼新華公司繼「長恨歌」之作品已決定爲「桃源春夢」，由東方劉別謙之楊小仲導演。此外史東山亦將導演一片，而新華主人張善琨亦將親自出馬，自行導演一片云。

羅克夫婦和他們兩個愛女。最末一位是羅克夫人的弟弟。

統治婦科經病氣塊　保證生育

婦女在四十二歲以內，不論有病無病，保證在一年內生育，十拿十穩，百不失一。

吳灜川醫士，精婦科四十年，名重一時，凡婦女經期錯亂，[illegible]……經病氣塊以及血瘤等[illegible]

吳灜川醫寓　上海浙江路[illegible]……下午門診一元二角

解毒聖藥　鼎足而三

九一四內服新藥　能消除血中梅毒及各種風火濕毒，外症稍服即見功，毒連服除根。

九一四白濁新藥　依最新處方製成藥丸，透膜殺菌，止淋止痛，服後效力即時到達，尿色變藍。

九一四外用藥膏　不獨爲治梅毒瘡疳，即各種濕爛潰瘡皮膚之症，隨用隨效，誠爲外科中專療良膏。

上海中法大藥房發行

黃益壽醫師專割包皮過長

▲注意▼

[illegible]

事實證明　包皮之害

（一）本醫師……包皮已種廿二大瓶……[illegible]

▲診所生理與性病▼時間九至六時星期日照常▲診所愛多亞路[illegible]左面一弄

鄭福蘭堂經驗良藥

▲握國藥之權威，作人羣之保障！！

極品烏雞白鳳丸　衛生參片　人參再造丸　神效眼丸

兒科回春丹　扶陽乾健丸　參貝陳皮膏　清心牛黃丸

濟陰寶育丸　萬應如意油　萬應紅毛膏　梅花點舌丹

◇上海三馬路中　◇首都評事街　◇鎮江艮山門

蛋黃素麥精魚肝油　力是母

此最新合成美味補劑，功能催進發育，安補神經，增加抵抗，預防感染，凡孕婦，乳母，長成小兒，發育男女，均極適宜，而于肺癆貧血，腦力減退，精神萎頓之人，尤當常服！用以戒烟，更爲穩妥。

上海太和大藥房發行　各大藥房均有出售

每瓶一元

中央電影攝影場　試拍長片「戰士」攝竣

俟剪接完成即可在各地公映

中央電影攝影場過去出品均爲教育新聞影片，自玄武湖有聲影場築建落成後，即試拍戲劇長片「戰士」，該片以國民革命軍與軍閥在汀泗橋大戰爲背景，描寫革命軍人爲國家爲民族忠勇奮鬬犧牲之精神，足以發人猛省。導演余仲英，曾得各方不少好評，對於該片尤爲審慎從事，佈景由張仲禹及費石帥設計，攝影師顏鶴鳴汪洋等，收音爲潘武鼎担任，集技術人才之大觀。劇中演員除該場男女基本演員全體參加表演外，其臨時演員，均由首都各機關人員義務充任，人數逾千，空前動員。該片戰爭場面多，砲火連天，衝鋒肉搏，令人觸目驚心，宛如置身戰場。聞該片現已攝竣，一俟剪接完成，即可在京滬各地公映。

黃柳霜抵港

◎香港二十一日電：黃柳霜念一日由滬抵港，日內返台山原籍省親。

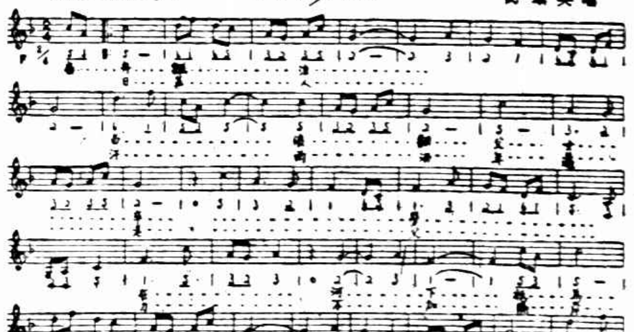

孀婦怨命曾服毒　翁媳對簿

姜仲英被控法院

要求撥付生活費　雙方有和解希望准展期再訊

住居閘北恒豐路開設[illegible]旅館之甬人姜仲英之子兆芳，於七年前娶妻陳氏，不久又在外納本地女子蘇氏爲妾，生有一子，現年六歲，名生發，去年二月[illegible]，姜兆芳受某種刺激，背人服毒身亡，伊父姜仲英乃獨子身亡，幸喜尚遺一孫，於是令蘇氏

挈孫回家

同居度日，初尚融洽，嗣因家庭細故，時起風波，最近翁媳感情勢如冰炭，姜蘇氏忍無可忍，乃延律師向地方法院具狀要求姜仲英一次給付生活費法幣二千七百元，其詞略稱，自丈夫不幸故後，由告遂我返家同居過活，立有證據正式確認身份，原告自念命苦，願廿守節，詎

進門之後

被告等視我如眼中之釘，陳氏乘隙從中小姑雲霞動輒[illegible]，百般虐待，原告念亡夫情義，逆來順受，冀圖將孤子撫養成人，繼承姜氏宗祧，奈[illegible]非一日，原告處於人間地獄，惟有一死而快，是以於[illegible]，自投[illegible]，經被告族姪婆[illegible]送醫院救治，[illegible]被告等不加憐惜，反變本加厲，就指原告[illegible]，甚至[illegible]，[illegible]深，身體贏弱，萬不得已，懇求被告等

徵得同意

准許原告歸寧調治，全愈後，再返翁家，又遭拒絕，從此原告生活於[illegible]，可憐我一女流，又無能力自立，迫不得已，惟有請求法律救濟云云，法院據狀後，昨日上午十時由[illegible]推事，第六法庭審訊，雙方各偕律師到庭，翁媳對簿，首據原告律師[illegible]，本案雙方當事人有和解希望，請求展期，俾得在外進行和解，繼由被告姜仲英所延律師[illegible]人丁旭東律師起稱，雙方係[illegible]翁媳關係，確有和解之可能，[illegible]，諭曰，本院極希望雙方在外和解，准予展緩至三月二日再訊。

淋濁遺精　訂愈後收費辦法

性病專家李濟人，專治急性慢性淋濁遺精及睾丸炎（即陰囊內腫痛）等性病。對於病家負担力求減輕。一切醫藥等費，約費十元至念元。負責短期內根治斷根。無其他任何費用。凡病家有舖保者可於病愈後由工部局衛生處檢驗證明已除根後給收醫藥費。門診六角診時上午十時至下午六時。診所愛文義路麥特赫司脫路四維村九號（一路二路電車均可直達）。

觀劇回來遇暴徒　身中十三刀

粵人梁懷初

粵人梁懷初，年二十六，家居北江西路泰和里十五號，前在良友體育用品公司爲收帳員，現已賦閒，昨日下午四時半，梁觀劇回來，途經北四川路仁智里口，突有流氓多人，將其包圍，以刀亂戳頭部，梁舉手以抗，致頭手各傷三處

、左腿傷七處，痛極倒地，凶手哄散逸，因經某甲將其車送同仁醫院求治，生命頗危，捕房據報，因送吳至醫院之某甲，身藏利刃一柄，乃將其扣留，帶入捕房候究。

勸相罵流血　凶手被逃逸

安徽人吳禮先，住徐家匯前胡家宅六十七號，其姊李吳氏因與丈夫口角，負氣往徐鎮路二號南京婦人陶韓氏家暫避，禮先得悉，於昨日上午十一時前往陶家，擬勸姊回家，正在談話之際，忽有黃桂福率同名老七者闖入，不問情由，舉斧向吳猛砍一下，劈傷頭部，痛極呼救，經四號崗警李耀聞聲到來，凶手老七已被逃逸，當將黃桂福・李吳氏・陶韓氏連同和斧，一併帶所，經易所長略訊後，已飭屬緝在逃之凶犯老七歸案訊辦，受傷者車送醫院醫治。

衛生局檢定　地球牌牛痘苗

牛痘苗預防天花，關係衛生甚重，故須呈請衛生局化驗批准，方能出賣，本公司地球牌牛痘苗，苗漿潔淨，已由上海市衛生局檢定，發給二二三五號證書，特許發售，希各界注意。

五洲大藥房

上海總店及各支店均有出售

因訟失業　提起反訴。請求離婚

納妾得子　髮妻訴索贍養費

曾任通譯官之陳宗遇

曾任法院通譯官之陳宗遇，昔娶甬籍再醮婦戚惠珍爲妻，同居數載，未有生育，陳盼子心切，懇經其伯父許可，於前年夏間納女子王蘭珍爲妾，戚氏初無閒言，是年冬王妾懷孕，則藉端與之齟齬，該妾隨即小產，迨至去歲十二月間，王妾又復懷孕，且將分娩，戚氏偵知其夫宿於妾處，

乃

投該管新閘捕房告發陳王通姦，遂被拘解第一特院，判決陳王各處徒刑二月，宣告緩刑，但陳對初審判決心不甘服，業已提起上訴，而王蘭珍最近亦產一子，致戚氏更恐所天嗣後不將贍養，故又延律師向第一特院對陳提起控訴，請求判令被告給付贍養費一萬八千元，

昨

日下午由黃大照推事開庭傳審，陳則當庭呈遞反訴狀，請求斷令與戚惠珍離婚，並着交還衣服書籍，據稱戚氏頗有資財，生活優裕，且復有錢放債，而我素無恒產，今更因訟失業，實屬無負擔鉅額贍養費之能力，應請駁回原訴，判准離異，蓋實不堪長受同居之痛苦矣，並重述去冬被訴通姦案之經過，請求吊前案卷宗查核。

庭

上旋向戚惠珍質訊，戚氏否認陳有衣服書籍存於伊處，謂從前雖略有私蓄，已被陳取用殆盡，飾物亦已蕩然無存，自上年十月以後，陳即未給分文，現乃舉債度日，故對陳提起贍養之訴等語，黃推事當向雙方勸諭一過，因兩造無意進行協議離婚，遂命退候查明實在情形，改期三月九日下午再訊。

南通弒姑案　檢察官提起公訴

南通訊，餘東人[illegible]……

專割包皮過長　保證無痛　祇收五元

時間●上午九時至晚九時●五馬路[illegible]

全新結婚禮服出租　價極低廉

上海洋服公司　北四川路老靶子路口●電話四一七二五號

介紹遺精早洩奇方

[illegible]

癡　上海瘋癲專門醫院

備有住院簡章承索即寄　電話三〇三七三

囚犯暴動案　訊明候判

法租界馬斯南路上海第二特區監獄，十八日上午七時半，由四樓押犯下樓運動時，由該監獄看守主任陳國勳等發覺囚犯等衣袖內各藏鐵釘等凶器，當即上前搜索時，其中有押犯朱天明徐長餘兩人爲首，唆使各犯騷動，先擬衝至雜務間，幸雜務間各門早經關閉，於是各犯又衝上三樓，與三樓之押犯扭打，當由看守主任報告捕房飭探到來，將朱徐兩犯及同黨周根志・王子林・宗祥生・謝阿根・謝老三・徐瑞源・金旭・姜銀龍等十名連同凶器一併拘解第二特院提起公訴，各情已誌昨報，昨日下午又經提訊，先由監主任上堂陳述當時暴動情形，繼由法官向各犯逐一訊問，供詞與前相同，王綱煦庭長遂諭辯論終結，定於二十八日下午二時宣判。

前被其姑顧黃氏撞見，[illegible]，不敢與較，乃戒責其媳，勿與[illegible]，顧[illegible]王氏[illegible]姦情切，懷恨極深，伊二人[illegible]事外出，其妹亦赴戚家，夜[illegible]氏牀前，用尖刀戳斃，復用[illegible]頸，將屍[illegible]移至宅北[illegible]田內，掩埋滅跡，次日[illegible]見其母，復睹牀前血跡[illegible]，乃報告公安局偵查，將顧海霖顧王氏拿獲，解送法院，由檢察官勘驗明確，二十[illegible]依殺人罪向刑庭對汪婦姦夫[illegible]提起公訴。

少婦求離　調解不成

蘇州婦人汪[illegible]，二十一歲，姿容秀麗，於前年十月經父母之命媒妁之言，嫁與前北京[illegible]木器號[illegible]上南京人楊偉（亦二十一歲）爲妻，過門之後，即同居，故[illegible]律師具狀[illegible]法院調解，[illegible]離婚，並給付相當之生活費及交還全部妝奩，昨經張推事開十二法庭調解，[illegible]汪氏供，近來楊偉[illegible]我[illegible]，即[illegible]經法院[illegible]令每月六元之生活[illegible]，亦扣去二元，實不堪[illegible]，而楊偉不到，委律師到庭，否認[illegible]，並不同意離婚，張推事以夫婦口角爭吵，乃屬常事，不能因小故而即然賦仳離，實非所宜，着雙方律師善爲勸解，免涉訟，惟[illegible]雙方意見不能一致，故宣告調解不成立。

周顯卿重婚　判罪緩刑

甬人周顯卿（廿七歲），家住塘山路六十四弄六十九號，向在圓明園路[illegible]泰洋行[illegible]部[illegible]街之職，妻徐氏，年廿二歲，結縭已逾六載，生有二女，一年九歲，一年二歲，去年一月間，與親戚同鄉女子[illegible]發生[illegible]愛，在與狄[illegible]同居[illegible]，住二個月之久，被妻[illegible]聞，[illegible]氏與[illegible]爭吵，[illegible]女[illegible]身孕，無法[illegible]，願立據每月貼妻[illegible]用二十元未允，[illegible]律師作證，[illegible]在九月[illegible]十之前，立有契據一紙，[illegible]仍與[illegible]女同居，六月四日雙方訂婚，[illegible]秋間，女產下[illegible]孩，十一月廿九公然在[illegible]路和平[illegible]一酒[illegible]設筵結婚，[illegible]味據，[illegible]又搬住[illegible]路四十號，[illegible]氏[illegible]，氏告[illegible]，忍無可忍，[illegible]捕頭派[illegible]，並[illegible]女一併帶入捕房，分別[illegible]押，昨[illegible]於特一法院刑二庭，工部局律師[illegible]關述案情，依妨害[illegible]及重婚罪提起公訴，當將婚契二紙呈案請究，[illegible]氏訴明經[illegible]，並[illegible]女係[illegible]之事云云，質之[illegible]，不[illegible]作[illegible]苟且之事云云，質之[illegible]供認[illegible]，周延[illegible]律師辯護，[illegible]推事判決周顯卿[illegible]，[illegible]徒刑二月，緩刑二年，訂帖一件沒收。

雲南路火警

昨晚六時半，雲南路九江里三百〇六號謝德記雷鍍廠後進，忽然起火，當經對面街子飯店首先發覺，除用電話報告救火會外，復以所備太平龍頭自三樓以皮帶澆射，旋中央救火會亦到場，竭力施救，旋即救熄。

來函

[illegible]

"HEE-MAN"實貫藥片

此項實貫藥片爲新發明之藥凡十七歲至七十歲之男子均可服用如君因遺傳病或其他病症而致陽萎時可服此實貫藥片即能夠享受人生樂趣也此藥片係搜集世界各地所出之名藥十七種而成但售價從廉且担保無害而立刻見功否則當將原款奉還

如欲購者請函寄本公司書明（HEE-MAN）字樣並郵局匯票（美金）三元掛號寄來即將貨物及說明書寄奉

招商經理價格相宜如同時購四罇以上者七折計算

凡於以後三十日內購買 HEE-MAN 者本店奉送價值一元之 "NOSIK" 一瓶該藥可防止各種花卯症

OKI-ORI PRODUCTS CO 32 East 13th St. NEW YORK N.Y. U.S.A.

香味清芬和潤　有難以形容之妙

精選頂上烟葉製成

超等老牌名烟　售價特別公道

使館牌香烟

CPA-28

昨日上下午 大阪發生强烈地震兩次

神戶名古屋亦有微震

死傷四十八人傾圮房屋四十餘棟

◎大阪二十一日電通社電、二十一日上午十時七分（日本時間）、大阪地方有强烈地震、十時二十分倘有餘震、市內電話現悉不通、

◎大阪二十一日電通社電、今晨大阪地方之地震比較强烈、市民均不得留居屋內、悉逃屋外、市內電話一時亦全線不通、至房屋等之倒塌、現似尙無損害、

◎大阪二十一日電通社電、今日下午一時五分（日本時間）、大阪又復强烈地震、人心極度不安、

◎東京二十一日路透社電、今晨十時〇七分（中國海濱時間爲九時〇七分）、大阪有劇烈之地震、交通阻斷、聞倒屋若干、並有數處起火、

◎東京二十一日路透社電、神戶亦覺地震、名古屋亦微微覺震、神戶似僅有小損失、惟聞大阪死傷頗多、

損害報告　大阪二十一日電通社電、大阪府警察部所接今日地震之損害報告、迄下午六時止、所判明者如下、死亡八名、重傷一〇名、輕傷二四名、房屋全塌一五、房屋半塌二九、水道破裂二、鐵橋破壞三、煙囪倒壞二、起火二、又因山崩而生埋之奈良縣五子町、經消防隊與青年團等努力發掘後、已救出重傷者八名、惟二名已死、

◎大阪二十一日電通社電、今晨地震雖較强烈、惟損害較少、據大阪府警察部所調查、市內四處僅有小火災、西淀川區製藥會社之工廠、有工人三名在修理煙囪、因震跌死、又南河內群柏原署所轄境內房屋之全塌者十二戶、半塌者十一戶、死二名、重傷十一名、

市場平靜　東京二十一日電通社電、今晨十時七分大阪地方之地震、當地因一時盛傳非常激烈、致股票市面一時混亂、後接並無被害之公報、遂歸平靜、又有傳稱大阪三品市場停止交易等說亦完全無稽、

震區概況　東京二十一日同盟社電、據中央氣象台發表、二十一日午前十時〇八分、近畿地方發生稀有之地震、但東京方面、毫無所感、震源當在大阪與奈良縣境界之金剛山麓大和川流域附近、地震程度、尙未能認爲係所謂大地震、與去年七月二十二日靜岡地震之程度略同、震區較狹、而其强震區域爲近畿地方、弱震區域西自岡山方面、東至濱松、微震區域、達別府方面、東至三島、近畿地方因地盤之强弱、故其震度亦有大小之差、大阪・京都・和歌山・奈良縣等處震度較强者居多云、

空中巨聲

鎮江揚州見 紅光自天降

彗星隕落復上升？

淸江浦亦聞聲謂爲天鼓鳴

◎鎮江二十一日電、鎮埠二十一日晨八時、西城外江邊天空、忽有一巨大彗星墮下、至中途復上升、斯時有霞光一道、觀者甚衆、認爲奇聞、以待天文學家之研究、◎揚州二十一日電、二十一日辰初、天北現巨星似彗、隨若火、現尾光、如虹、聲如砲響、俄傾隱滅、◎淸江浦二十一日電、今晨七時半、城東南天空忽隆隆有聲如雷鳴、此時天晴無雲、咸爲訝異、有謂即史書所稱天鼓鳴、◎淸江浦廿一日中央社電、廿一日晨七時卅五分、晴空忽發巨響、房屋爲之震動、聲滅後、空中現白雲一片、旋即散滅、

津沽氷結愈堅 被困各輪缺糧煤

履冰三客失踪

◎天津二十一日電、津市二十日・二十一日連日大雪、氣候嚴寒、冰結愈固、海河交通斷絕、被困各輪煤糧均感缺乏、政記公司順利輪水手三人、乘客五人、二十日晨履冰來塘沽、中途三客失蹤、餘人二十一日午後三時抵塘沽、氷雪中迷路行三十一小時、足均凍傷、海河當局正商租用外商碎冰船營救、大連汽船公司碎氷船奉天丸、二十一日晚四時抵大沽、即開始營救各輪、大沽現停出口輪七艘、大沽口海底電線損壞、

◎天津二十一日路透社電、東風大作、華北沿海、現又冰凍、大沽灣外、有船隻十餘艘、爲冰所困、內有中國商船十艘、中國航商公會、已向中央籲請救濟、氷凍最厚處、聞達四十呎、由大沽灣起、冰凍十哩、冰塊高二十呎、太古長潤各一百二十呎、昨日由塘沽開出、岳州等兩艘、今日僅行二哩、拖船現擬駛近被困各船、予以接濟、如不能達、則將用苦力運送食物、破冰船一艘、今日由某日船載下船客百人、但因行駛困難、迄今猶未抵岸、

平津 大雪連日不止

北平二十一日電、平自十九日深夜起、大雪紛飛、迄二十一日仍未稍停、積雪最深之處幾及尺許、二十一日全日天陰、氣候較昨尤冷、行人寥寥、各街市浮攤多未擺設、各商號顧客無幾、門可羅雀、北寧平漢平綏各路行車、雖尙能按時開到、惟旅客頗少、貧民凍斃者日有數起、

天津二十一日電、津市自二十日晚起大雪不止、氣候轉寒、貧民叫苦、

上海國外匯兌銀行公會通告 減低存款利息

活期二厘 定期五厘

本埠訊、上海國外匯兌銀行公會協定定期存款利息、於去年二月二十二日提高三個月爲七厘、六個月爲六厘、一年爲五厘、至今年二月一日、鑒於市面安定、銀根漸鬆、乃將利息減低、三個月爲六厘、六個月爲五厘半、一年爲五厘、於二月二十日再通告各會員銀行、將利息減低、於二十一日實行、無論三個月六個月一年、均爲五厘、其活期存款利息、（即往來存款）如英商匯豐麥加利等銀行、均爲二厘、

昨日實行共二十家

昨日起實行減低存款利息之外商銀行、即國外匯兌銀行公會會員銀行、爲英商之麥加利銀行・匯豐銀行・有利銀行・大英銀行・美商花旗銀行・運通銀行・大通銀行・日商横濱正金銀行・台灣銀行・朝鮮銀行・三井銀行・住友銀行・三菱銀行・中法工商銀行・華比銀行・東方匯理銀行・荷蘭銀行・華義銀行・德華銀行・安達銀行等二十家、

華商銀錢業將會商

上海銀錢兩業同業公會奉財政部令、令商減低存放款利息、今銀行公會已組小組委員會研究、錢業公會已由執行委員研究、中央銀行已由業務局研究、今決俟擬具詳細辦法後、再行定期會商決定辦法、呈報財政部、俟核准後再實施、惟因銀行錢莊存放款利息、素不一律、且甚爲複雜、故恐非短期內所能實施云

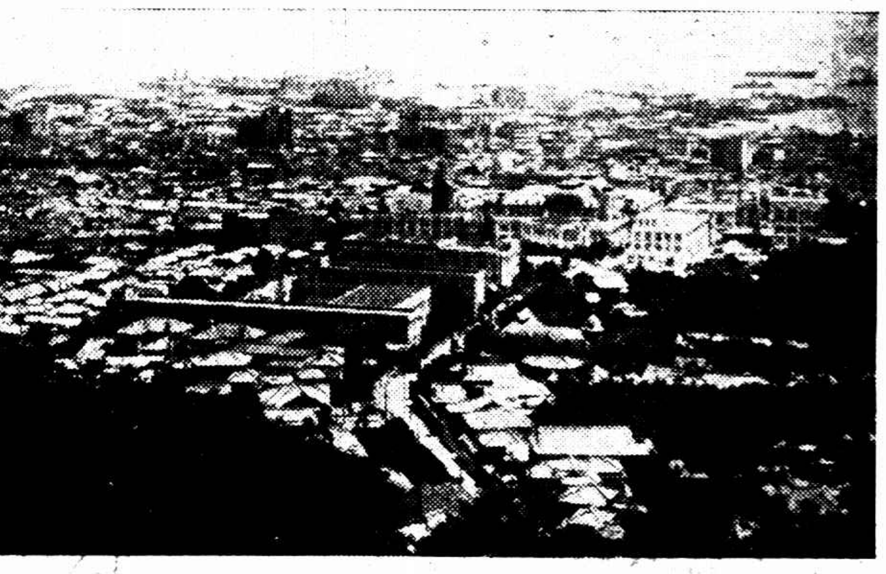

昨日兩次發生强烈地震之日本大阪市全景、

多田由津到平

宴我軍政長官

◎北平二十一日中央社電、津日駐屯軍司令多田駿、二十一日下午六時二十分由津來平、下榻扶桑館、當晚七時、在日大使館歡宴我綏署・冀察政委會・外交經濟兩委會・市府各機關長官六十餘人、聞二十二日晚復在大使館武官室宴二十九軍部人員及憲兵司令邵文凱等三十餘人、多田定二十三日回津、

◎天津二十一日電通社電、多田天津軍司令官定今日下午四時赴平、二十一日夜招待冀察政委會首腦部、二十二日夜招待第二十九軍之重要人物、又多田司令官之正式訪問華北要人、此次尙係初次、故華方殊抱好感、

有田磯谷同來

二十六日抵滬

日本新任駐華大使有田、決定本月二十四日由神戶乘日輪淺間丸來華履新、據該輪公司消息、該輪約於二十六日下午三時可抵滬、又據日大使館情報處代表岩井稱、日大使館陸軍武官磯谷少將及參贊堀內干城等於上月間先後返國、亦乘該輪隨同有田大使一同抵滬

◎東京廿一日同盟社電、駐華武官磯谷少將、定於二十二日上午九時離東京、回華任地、二十日上午訪問川島陸相辭行、

對華政策再檢討

東京二十一日電通社電、今日下午零時半、外務省在次官邸開再檢討對華政策之最後協議會、有田・松平・武者小路・松永等各大公使、重光次官、及各局部長等出席、決定有田大使所携行以訓令案爲中心之對華政策最後根本態度、又臥病中之廣田外相、於下午在私邸召有田大使、有所指示、似決定始終立脚於日本之對華三原則、謀以華北問題爲中心之中心、中日「滿」提携之具體的解決、

東華決鬥葡萄牙

史高塔盃最後一齣

下午三時正在逸園

紫林盃聖芳濟臘克斯爭決賽權　東華優游舉行重賽於申園球場

西聯史高塔盃足球經上週複賽結果、已僅存東華及葡萄牙兩隊、定今日下午三時在逸園舉行決賽、東華爲上屆盟主、在史盃中蹤越法商及西商兩關、僅此最後一屏障礙、惟葡萄牙本季在西聯戰蹟淸脆爽辣、實力亦不弱、今日兩雄相遇、其緊湊精彩、當可預卜、今日西聯會除史盃外、尙有字林盃賽兩場及聯賽九場、字林盃聖芳濟對臘克斯係複賽、爭奪決賽權、東華乙對優游乙、係上週一對一和局後、舉行重賽、茲將今秩序及各隊陣容誌下、

今日秩序

葡萄牙對東華會	史盃決賽	逸園
東華乙對優游乙	紫林盃	申園
聖芳濟對臘克斯	紫盃複賽	跑馬廳
西捕隊對法商會	甲組	跑馬廳
聖約翰對青年隊	乙組	聖約翰
[illegible]日隊對俄軍隊	丙組	[illegible]日
法陸軍對[illegible]隊	丙組	跑馬廳
[illegible]對亞僑倫	丁組	臘克斯
星光隊對公聯隊	丁組	虹口一
國銀隊對葡萄牙	戊組	虹口二
光陸隊對維華隊	戊組	膠州園

各隊陣容

▽東華中　▽葡萄牙　▽東華乙　▽優游乙

[illegible]

施高塔杯形勢

蘇格蘭　臘克斯　西商會　法商會　英尼斯　東華會　聖芳濟　猶太隊　葡萄牙　西捕隊　優游隊

國內網球名手雲集廣州

林寶華英勇猶昔

迷民叫好不絕眞寫意哉！

蔡惠全年紀很靑亦具非常身手　道章老矣廣駿輕巧賽來滿人意

（張覺可自廣州）

衆英雄市民場獻藝記

（二月十七日廣州快信）春意闌珊、慘雲高掛太空、嚶然啜泣、下午舊爺微放斧光、照到戰前大地、沉寂多時之吉祥路市民體育場忽張開局、國內第一流網球名手、雲集一堂、表演生平絕技、老將林寶華、聞名已久、濶別七年、者番偕其愛妻梁佩瑜小姐、南洋遊罷歸來、道經香江、市民會乘機揩油、邀其來粵表演、同行尙有江道章・黎廣駿・蔡惠全三劍客、由市民會選出陳志强・廖一方・司徒璧伴賽、百粵迷民、慕名前赴觀戰者、十分擁擠、未囿一時、四座均告客滿、洵盛會也、

論球藝寶華雖曰投老秋娘、然其丰韻嫵媚、尤勝當年、平抽之球、極多貢獻、道章老矣、但時有傑構、博得迷哥掌聲不少、蓋此公曾於一九二八年時、與林大哥代表我國出席台維斯杯也、廣駿、小別二月、技藝遠勝前時、反手抽球、勁而有力、後生可畏、倘勤加苦練、他日自成大器、蔡惠全者、歸自英國劍橋大學、且曾膺該校冠軍、年紀還很靑、雖是廿二歲、但智慧靈機、卻高人一等、惜他身材過於瘦弱、氣力嫌其不足、他慣打草地、對於這裏硬板板的沙場、吃虧不少、表演未見精彩、廣州三傑、各個功夫、已有相當演出、大刀濶斧、從容應敵、輕快自如、

論戰事、因屬表演性質、雙方全用文派打法、全場絕無煙火氣味、不若爭雄奪覇時所可比擬、一番平和氣象、活現疆場、四週迷民、看至眼花撩亂、叫好不絕、且有一部份存心揩油朋友、齊集場外、看至忘形、因用力過度、竟將鐵線欄網衝破、市民會諸公有見乎此、當嘆倒霉不置也、

市民會原定分兩日表演、距料第二日（即十六日）蒼蒼者天、老是不肯賣個人情、雨師放下無情水、場地濕滑、時雖値假日、迷哥亦因雨而裹足不前、老林等如期趕至、然蹺首遠望雲天、已不勝感慨繫之矣、僅將當日戰略寫下、

三時指證、小騶子司徒璧、權充法官、高擬法椅、召開單打賽、林寶華・江道章二老登場、先弄一套小把戲、「老林眞像陳振興、」迷民這樣講、牛刀試後、大戰遂啓、老林發球如離弦之箭、不稍徇情、先取一盤、老江看到火起、連取三關、林人哥小施技倆、又奪一盤、江兄旋即索還、成四比二、先佔上風、那時老林吃了一驚、拚命肉搏、平抽直擊、殺得性起、江哥招架無力、遂以四比六失卻首局、二局開始、老林尤爲了得、聲東擊西、刀起首落、寫寫意意、以六比一獲勝、三比零、林勝江

第二場、黎廣駿對蔡惠全、球證馬燻燻、召合開火、小黎眞厲害、反球反抽球、均告得手、打得小蔡片甲不留、零比六、慘敗大關、第二局開始、小蔡小心翼翼、步步爲營、改以柔法以制廣駿死命、然而强將之下、必無弱卒、黎先得二盤、蔡又繼取三城、你一我一、形勢非常扣緊、皇天卒佑苦心人、小蔡乃以七比五、敬還眼色、一比一、春色平分

第三場爲雙打比賽、陳志强・江道章對抗司徒璧・廖一方、各據一方後、陳江首先得利、連得兩盤、司徒・廖旋即搶回一盤、繼而江努力攻城、箭如雨下、左右逢源、以六比三打勝一局、司徒・廖究非弱者、互相照應、攔網上夫、頗見順利、陳志强・司徒璧兩相鬪法、此抽彼擋、妙到顚毫、積分均平、賽司徒・廖以六比五佔先時、因下場尙有雙打賽、以時間關係、裁判遂止息兵戎、此場算作司徒・廖勝、一比一、（本文未完轉入第七版）

駐華英大使 賈德幹調任外部次官

郝格森來華繼任

◎倫敦二十日國民新聞社電、駐伊朗（即波斯）公使郝格森（Hughe Montgomery-Hugessen）今日調升駐華大使、駐華大使賈德幹則調外部署理常務次官、現任常次韋甲斯萊行將告退、查新任駐華大使郝格森、生於一八八六年三月二十六日、畢業於伊敦高等學校及牛津大學之巴列爾學院、一九〇八年入外交部、凡爾賽和會時、爲英國代表團隨員、旋任使館一等秘書之職、一九一六年升任使館參事、自該年至一九三〇年任駐比大使館參事、旋出任駐波羅的海各國公使、現任駐伊朗公使、

◎南京廿一日電、外交界息、英大使賈德幹調任外次、四月間返國、遺缺發表許選繼任短期內即啓程來華、

◎倫敦二十一日路透社電、賈德幹爵士之新任命、今日爲泰晤士報、與每日電聞報所歡迎、泰晤士報稱、外部以因此而益力、每日電聞報謂、賈德幹使華以前、曾任國聯股長數年、今擢升外部副次官、不僅可見其才幹、且亦可證明外相艾登之欲進行其國聯政策也云、

請領遺忘物件

敝公司先後由各司機人交來、顧客在車內遺忘銀鈔物件，除詳悉地址者經已分別按址送還外，其尙未領回之件，茲已滿積數櫃，用特登報敬告，如有遺忘物件，務請失主，記明雇車日期時間及地點，惠臨北京路八百號，敝公司總辦事處，查詢指認，如果證明無誤，應請領回爲荷此啓。

華商祥生汽車股份有限公司謹啓

袖珍英漢字典之權威
求解作文兩用
英漢模範字典
增訂本
解釋字義用法　廣附作文例句　內容最新增訂　定價照舊不加　現售特價尤廉　幸勿錯過機會
張世鎏　平海瀾　厲志雲　陸學煥　合編
本館修學工具聯合特價期內本書每册特價二元（定價二元五角）與辭源或新字典合購本書售價不足二元尤爲低廉
商務印書館出版
143

保衛爾
神效牛肉汁
常服能使體魄康健
功能抵抗疾病侵犯

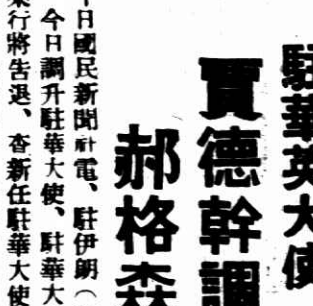

BOVRIL

圖畫時報　1089期
明日隨報附送
不取分文　讀者如有缺漏　向報販索取

餘姚大火

新茂盛燭號煎油後餘火延燒 翁華良全家睡正酣熟逃生不及

三代死傷六人

……殃及鄰近從半夜到天明始熄…… 共毀屋六十餘間

餘姚訊、餘姚南城泉街勞五號公館左近有新茂盛燭號、係本地人翁華良開設、該號創立廿餘年、翁乃家長、翁年三十、妻李阿彩、年廿二、亦本地人、育有二女、長名月林、五歲、次月珍、年甫二齡、李氏又懷孕、行將分娩、其姑朱氏、年六十八、甥女屠梅秀、年十六、此外有學徒二名顧阿仁、高亞表、均住居店內、對店務通力合作、營業不惡、十九晨一時許、翁等皆已入睡、因值天寒、[illegible]

灌救 [illegible]

[illegible]共焚毀房屋四間、平房廿七間、估計一切損失值七八萬金、幸多保有火險、火首翁華良妻李阿彩屠梅秀及月珍等四人、因在店樓中、[illegible]皆不及逃生、死於火窟、朱氏攜月林由樓窗中躍出、仆於地上、均受重傷、[illegible]

禮物部・發售時代禮品・人人歡迎・謹請選購

中國國貨公司

上海南京路大陸商場　電話九二二三一　八五・五線　轉接各部

推銷精美國貨的大集團　創造全滬便宜的新紀錄

三週紀念大廉價

綢緞部　時代綢緞　五十種　買一尺放一尺
化粧品部　二號白玉牙膏　每支二角　購二支贈軟管芳澤脂一支
內衣部　正號條子府綢襯衫　每件一元七角五分
棉織品部　旅行舖蓋毯　每條一元半
文具部　自來水筆　各牌俱備　價格極廉　文具應時　非常便宜
布疋部　鴻新出品　永不退色　國光呢　每尺二角六分
南貨部　廣東吊片魷魚　每斤一元六角
酒部　煙臺長壽葡萄酒　原價二元五角　今日特售每瓶一元五角
搪瓷部　立鶴牌34寸標準時代面盆　每只五角半

三週紀念大廉價

靜安寺路中國國貨公司・大廉價・應時用品非常廉售
新閘路池浜路口　新閘路中國國貨公司・大廉價・應時用品意外便宜

禮物部・發售時代禮品・人人歡迎・謹請選購

地址愛多亞路西藏路口　電話九四七四七號

大上海電影化照相館

本館爲優待顧客起見贈送電影照相壹本茲因各界紛紛來函要求繼續贈送情面難却今日起繼續贈送二百本贈完爲止

一元美術照四寸六張　贈送放大十二寸一張　再贈電影照相一本
一元美術照六寸二張　贈送放大十四寸一張　再贈電影照相一本

贈送續券
茲因優待顧主起見今日剪此券來館拍照者額外贈送電影照相一本二百本贈完爲止　（時）

領證吸煙仍拘辦

章士釗等爲兩犯上訴 謂爲「出爾反爾前後矛盾」

理由五點

法捕房請引用新刑法處辦

[illegible]

〔前後矛盾〕[illegible]

〔退一步言〕[illegible]

〔已戒癮者〕[illegible]

〔加以注意〕[illegible]

〔中國領土〕[illegible]

昨晚兩處盜刦

[illegible]

厦門姦殺案犯處死刑

厦門二十一日電、强姦不遂刺殺少婦仰娥之中學生小學教員林鴻山、二十一日厦地方法院宣判、强姦故意殺人處死刑、林當堂咆哮不服、推事謂林年十九歲、且受相當教育、應負刑責、又屬故意、

軍服廠工友鬥毆

光復路上聚集約二百人 原因爲爭工作各有受傷

[illegible]

十二歲小學生遇拐匪 被禁於船底

巨石壓身上

乘隙救另一孩子同逃出險

揚州訊、揚城雙忠鎮三保六甲十戶居民朱呂氏次子廷華、（年十三）在東關門布業公所對門私塾讀書、前於十三日忽然失蹤、尋找無着、現已於前（十八）日下午四時自歸、據稱十三早在娛箕作小毛厠大解、突來身着皮袍外罩灰色大掛之壯漢、將其擁倒、已茫然失去知覺、惟知隨該漢奔走、出城登舟、被禁船底、被共載赴鎮江、日僅給以麵餅兩枚、大小解時、船皆開至江心、越日聞後艙哭聲、知又來一孩、思母呼號、被其痛打、迨十八午刻寂不聞聲、偵知無人、猛力掙扎、將壓石推翻、出艙將後艙孩解放、詢知由南京拐來、其父現充營長、有姑母在鎮、彼所身穿之小皮袍、已被剝去、乃相約同逃、見船頭繫有一繩距岸甚長、不得已冒險緣繩登陸、彼已自去找姑母、我則奔至輪局、陳述被拐經過、蒙輪局免票、始克返揚云、

閘北兩處火燒

昨晨二時許、閘北寶興路[illegible]六百七十二號高姓房家、不戒於火、焚燬樓一間、金陵路一百二十號黃包車公司、亦告失愼、延燒隔鄰一百二十二號・一百十八號・一百廿號米店等數家、均經救火車馳到救熄、當時一百二十一號內有許根爾及尤某兩人、因情急由樓窗跳下逃命、跌傷甚重、當經車送醫院、

感謝名醫陶慕章先生

[illegible]

陶醫師診所上海[illegible]

校長失業流落

坐汽車執假鎗回家行刦

父小康子爲盜 董家渡天主堂西首橫街刦犯欲逃被逮

[illegible]

重男輕女

摔死女嬰 判處徒刑五年

南通訊、南翔鄉人姚福、其妻陳氏、生女不生男、極爲忿恨、上年底、陳氏臨盆、又生一女、姚福竟將女嬰摔死地上、四鄰大動公憤、向南通地方法院告發、由檢察官蒞驗、拘姚福訊押、二十日刑庭審結宣判、處有期徒刑五年、

猥褻機關

無恥男女 十八人拘究

[illegible]

鎮江鎗決二匪

[illegible]

巡長妨害自由 被控否認

江北人陸湘、於去春在閘北嚴家角小菜場左近開設天復茶肆、營業頗爲發達、忽有北站分局衛生處長孫賜璜亦在該處附近創設禮儀茶肆、因此陸營業日衰、遂邀友向孫商懇、將孫之茶肆收歇合併爲一、藉維開支、每月由陸自願津貼洋十五元、孫亦首肯、將茶肆閉歇、一面訂立契約、迨因大復茶肆營業漸趨衰落、入不敷出、陸遂中止給付貼費、孫大爲不滿、與陸發生爭執、陸乃向地方法院檢察處狀控孫賜璜妨害自由等情、經檢察官將孫賜璜傳案訊押、業奉偵查明確、依法提起公訴、昨日下午由譚推事蒞第十一法庭審訊、告訴人陸湘到庭供訴前情、請求法辦、質之在押之孫賜璜供、廿九歲、否認有妨害原告之營業、並稱該禮儀茶肆係我弟賜翔所開、陸與我弟有隙、與我無干、求察訊至此、由謝檢察官蒞庭、論告意見一過、末由吉登瑞律師起而爲被告辯論良久、問官認爲終結、聽候宣判、被告還押、

京籍旅客來滬闢室

白濁不治自殺

遺書三封致母懺悔致弟勸告 致馬超俊請求查辦不良診所

[illegible]

〔批的命書〕[illegible]

〔染有白濁〕[illegible]

〔蒞驗屍所〕[illegible]

〔梅濁尅星〕[illegible]

〔打針醫治〕[illegible]

北平破獲

三起白面案

◎北平廿一日電、公安局長陳希文、廿一日語記者、㈠東車站於一星期內破獲三起大白面案、每案毒物均重達十餘斤、現全案即解往綏署轉訊、㈡東車站箱屍現尙未獲具體線索、劉正熾令查緝中、

男生行爲不檢

女生紛紛退學

[illegible]

散拿吐瑾乃神經衰弱之救星

神經衰弱者・常患胃口呆失眠頭痛貧血與疲乏等症根本治療・應服散拿吐瑾延年益壽粉・因此粉含有補腦之燐質與補血之蛋白質・業經世界名醫二萬五千人之書面證明・認爲功效奇偉・病家服之・在短時期內・胃口必佳・諸恙皆除・

（各大藥房均有出售）

德國柏林華發大藥行精製　中國總經理　德商美最時洋行

如欲新精力與新健康請即服　散拿吐瑾　延年益壽粉

NEW ENERGY & BETTER HEALTH WITH SANATOGEN THE TRUE TONIC FOOD

麗華公司

春季大減價

綢緞疋頭部
應時綢緞數十種　買一尺放一尺
加重華錦綢　每尺二角八分
時花雙面緞　每尺三角二分
新花華而倫　每尺一角八分
被單布　每元七碼
全毛嗶嘰花呢　每尺七角六分　買一送一

罐頭部
烏結巧格力糖　每磅一元四角
大號奶油雞蛋捲　每聽一元
生仁巧格力糖　每磅一元四角
蜜餞無花果　每磅六角
今日犧牲半價發售

襪部
眞絲新綢花舞襪　二雙特價一元五角
雙線長統男襪　每元四雙

鞋部
黃黑男皮鞋　每雙二元九角半
新平跟女鞋　每雙一元八角半
紋皮小童鞋　每雙一元一角

洋雜部
女裝尖角圍巾　每條七角
春秋衫　每件六角
羊毛童衫連袴帽　每套一元七角半
棉毛童衫　每元四件

海賊尚須贏麥令

優游會兩路告捷 要得甲甲組冠軍

東華前半時尚能分庭抗禮打成平手
休息後後防太鬆予群賊以獲利機會

全黑麥令乙今晚奪甲乙部魁首

上海籃球會之甲乙AB兩部、轉戰迄今、奪得決賽權者、爲全黑與麥令乙兩隊、定於今日下午六時半、在中國籃球房決戰、以定錦標、裁判員爲瑪仁、呂葛馥、

昨日練帳

優游	勝	協興甲	五六	對	四九
海賊	勝	東華甲	四一	對	二九
優游	勝	慕爾乙二	三七	對	三二
群穀	勝	猶太甲B	六五	對	二三

上海籃球會、昨爲秩序之最後一夕、計有四場交鋒、海賊戰勝東華、成績與麥令相等、將定期決賽、以定甲甲錦標、優游擊敗協興、列第二席、優游乙克服慕爾與溪甫、亦須決戰、再爭冠軍、群穀打敗猶太、茲將四場戰況叙之如左、

海賊獲勝

海賊東華一役、爲上海籃球會本屆秋波、觀衆男女、倒也有一百餘人、東華隊裏、陸家三鳳、同告出馬、值得吾人注意、海賊本屆鋒頭、已不若前數年之健、前後敗於良華中華以及麥令等三四次之多、爪牙頓挫、在上海會中、協興暨南、均以一分之差、給予海賊以俾勝、可見賊人技藝仍步、我有相當進益、昨宵遇曾敗麥令斯之兩華隊、自不敢失諸大意、前半時半斤八兩、鏖戰結果、各得十六分、後半時海賊始着着邁進、終以四十對二九得最後勝利、但亦費盡九牛二虎之氣力矣、

東 華之敗、固不足爲異、蓋不論團體、不論個人、皆難與群賊相衡、孫寶慶乃手老練、動作精巧、不失將之才、奈何陸三之輔、肥瘦不均、攻守之間、竄躍不少、且長人萊恩、攻與直立籃下、伸手即得、擺渡轉運、無法阻其活動、小鴻亦不失爲完人、挾球進攻、如入無人之境、祥龍妙在鎮靜穩成、且鹿被方監視太苦、殊少施展機會、綱顧衆賊、時時以依靠長人之穿針引線、覓隙鑽籃、終得如願以償、而獲勝、現與麥令斯積分相等、不久即將作最後一場決賽矣、

賽 包括的洪國動、偕同檢察官呂葛馥、審理這重公案、中圈跳球以後、海賊東探西襲、窺找城堡、東華將士、戮力同心、贈我木桃、報君瓊瑤、始終不出二三分上落、故前半時結束、各得十六分、雖見高下、休息後、開球復鬥、海賊孳孳頓旺、長人屢屢刼籃、史坦亞卡爾牛又挾手揚腳、助紂爲虐、分數激增不已、東華陳漢諸將、亦不甘示弱、稍得空餘之隙、即反攻獲分、二十三對三十一、海賊已超前八分、入後群賊益見猖獗、得不償失、卒以二九對四十、遭賊人之毒手、

海賊	位	籃	罰	犯	分
[illegible]	鋒	四	三	一	十一
[illegible]	鋒	○	○	一	○
[illegible]	中	六	○	二	十二
皮休爾	衛	三	○	四	六
卡爾王	衛	四	一	○	九
白飛特	衛	○	○	○	○
勞蘇沙	衛	一	○	○	二
總計		十八	四	八	四十

東華	位	籃	罰	犯	分
馬念華	鋒	三	三	三	九
陸[illegible]	鋒	二	一	四	五
陸鍾惠	鋒	○	○	○	○
陳祥龍	中	五	○	三	十
孫寶慶	衛	二	○	二	四
陸[illegible]	衛	○	一	一	一
總計		十二	五	十三	二九

上半時 海賊十六 東華十六 下半時 海賊廿四 東華十三

協興慘敗

兩軍角逐、在二三客棧中、優游馬若粹、孫頭培次第建樹、協興之周丘陳間亦立績、分數相較、是優游居先、於十分時後、王振綸四次犯規出場、限鴻律瓜代應戰、協興濮翁仁安及徐亨之努力、得昭蘇平反、相持至前半場完、仍被優游以二八對二三再列上風、

易 場再戰、雙方陣容均有調動、而協興力謀光復故度伸探居然如願以償、以三五對三一再度抬頭此際兩隊比數更起踴落、局勢殊緊湊、誰勝誰負、正是撲朔迷離、令人難測、直最後七分時內、協興後防一再疏忽、被許文奎穿偷三度、乃奠定大局以五六對四九告捷、

優游奏凱

▽優游	籃	罰	犯	分
孫培	六	四	三	十六
元吉	一	○	○	二
許文奎	十一	二	○	二四
馬芳餘	六	○	一	十二
王振綸	○	○	四	○
羅鴻律	一	○	○	二
章[illegible]春	○	○	四	○
共	二五	六	十二	五六

▽協興	籃	罰	犯	分
徐亨	二	一	二	五
周達雲	二	三	○	七
黎[illegible]	二	一	二	五
丘[illegible]慶	六	一	一	十三
陳宗嶽	一	一	二	三
黃仁安	五	○	三	十
吳[illegible]	三	○	二	六
共	廿一	七	十二	四九

上半時 優游二八 協興二三 下半時 優游二八 協興二六

▽優游乙	籃	罰	犯	分
胡有成	四	○	○	八
羅錦[illegible]	三	二	二	八
張學才	四	二	三	十
陳漢卿	四	○	二	八
王才高	一	一	一	三
共	十六	五	八	卅七

▽慕爾	籃	罰	犯	分
凌[illegible]	四	二	一	十
沈念均	五	一	○	十一
賈騰	○	一	三	一
吳子彬	○	○	三	○
江一波	○	○	二	○
程宜	九	四	九	廿二

群穀一建功

▽群穀	犯	分
龔玉林	一	十七
雲紹啟	三	十
陶惠生	一	廿一
馬志[illegible]	一	二
吳志浩	二	○
黃關路	○	五
總	八	六五

▽猶太	犯	分
阿倫蓋	一	七
柏白	○	○
馬去	三	五
帆藍	一	○
沙仙兒	二	○
總	七	十二

上半時 群穀廿一分 猶太四分 下半時 群穀四四分 猶太八分

全部成績

甲甲組甲乙AB兩部及乙一組成績

▽甲甲組

隊名	賽	勝	負	百分率
海賊	五	四	一	●八〇〇
麥令	五	四	一	●八〇〇
眞如	五	三	二	●六〇〇
優游	五	二	三	●四〇〇
協興	五	一	四	●二〇〇
東華	五	一	四	●二〇〇

（註）梵七退出

▽甲乙組A部

隊名	賽	勝	負	百分率
麥令	五	五	○	一●〇〇〇
雷隊	五	四	一	●八〇〇
七同	五	三	二	●六〇〇
大隊	五	二	三	●四〇〇
砲隊	五	一	四	●二〇〇

▽甲乙組B部

隊名	賽	勝	負	百分率
中山	五	五	○	一●〇〇〇
全黑	三	三	○	一●〇〇〇
群穀	三	二	一	●六六六
猶太	三	一	二	●三三三
韓威	三	○	三	●〇〇〇

（註）大華取消 （註）光華江灣菲島取消

▽乙組一部

隊名	賽	勝	負	百分率
必溪	六	五	一	●八三三
優游	六	五	一	●八三三
半島	六	三	三	●五〇〇
眞爾	六	三	三	●五〇〇
快光	六	三	三	●五〇〇
友愛	六	一	五	●一六六
羅日	六	一	五	●一六六

（註）西光取消

中青籃球 各組結果

稅專勝中法（學甲）四七—十二
光華勝滬乙（商二）卅九—卅五
上海勝華聯（西行）九—廿一
合中勝海鷗（商一）二一—〇棄權
上海銀行勝中央（西行）六〇—十七

今日秩序

格致對育才（學甲）五點正
泰乙對華聯（商一）五點九十分
泰和對中國（商二）六點四十分
上海中國對寶華（商二）七點半
稅專對滬中（學甲）八點廿分

海青展威擒麥令

西青排球第二幕

海青鄭亦泉麥炳堯二將劈殺可畏
另一場女子友誼賽午隊小勝晨隊

入國西青排球甲組已於十七日展幕、[illegible]

海青隊 連勝兩局

[illegible]

直落三 麥令慘敗

[illegible]

今日秩序

[illegible]

運·動·界·諸·健·將 不宜頻飲咖啡之原因

（周行）

咖啡最早之產區、乃今與義搆兵之非洲炎國 Ethiopie、出產在一五世紀之中、由炎國以傳入亞拉伯、延至十六世紀、埃及巴尼咖啡館之創行、歐洲人之知咖啡、即自彼時爲始、最初歐洲人之購得咖啡者、祇以入藥、而視咖啡爲消耗品、則發端於十七世紀今義國之浮里 Venise、其時歐洲各國之教士與醫師、莫不對此舶來之物、深加反對、而政府則徵重稅、以示禁於征、然從事於熱帶之殖拓者、已於一六七一年、將彼亞拉伯人播種之咖啡、經墨卡城出口、而移向爪哇及錫蘭島、其後復有人於十八世紀之後半期、使咖啡種之廣播、遠抵中美洲之西印度群島、兼及南美大陸之巴西、而其咖啡得名之由來、實胎乎炎國茄非 Caffa 之古郡者、反以代遠年湮而更無人省察及之焉、咖啡之爲用、雖足以提神、但自體育家言、則以咖啡精 Caffeine 之足令血壓加高、足以多費心臟打運之工作、終屬有損體力、事經西方醫界名人 Herbert LREWES 狄內偉之實驗、且可藉運動二十次腿向下彎之動作、施諸未飲咖啡之健實青年、以與既進盃飲者頻相比較、而求得其顯分強弱利鈍之明證、是咖啡之不宜於運動競賽充飲料、實與煎炒拌和之雜質、不相關聯云、

足球術

英國足球會著 周家騏譯 （一）

足球運動、富藝術思想、少危險、饒興趣、對於鍛練身心、及業餘之娛樂、却是上好運動、是以近二十年來、國人對於此道、技術日見進步、興趣漸形濃厚、鄙余習足球數年、愧無心得、惟於經驗上訓練、深明足球術之眞意、逐年踢法改良、由空洞而進於實在、自個人表演而爲隊伍聯絡、現時之踢法、已與十年前迥異矣、偶讀英國足球出版之「足球術」一書、深覺該書之著作之可貴、爰譯成文、以饗國人之同好者、惟譯文粗陋、不免詞不達意、幸讀者諒之、查該書爲英國足球出版之指導書本、內容關於足球術、種種、並蓄兼收、包羅萬象、所述佈陣攻守之策劃、俱屬最新式而適用者、球隊及球員個人均可採用、（譯者註）

第一篇 球之管束

照普通一般運動員之天性、如能得到參看強隊或好手球員出場表演之機會、他就可學到其踢蹴及進退方法與姿勢、及至攜球練習時、即能摹仿、所需指導之助甚微、然如能精於此道之教練、教以一二重要關訣、則收效更速、但並非每一運動員均能臻此、即能者、亦須得到文字上之指點、然後成功、

▽第一章 踢法

（甲）直踢法

比賽中踢低球之收效、遠勝於高球、是爲公認的定理、千萬勿忽、因爲無識觀衆之欣賞高球、而試用之、蓋高球無補於事也、（高球之落點難準、易被對方搶奪、接球者不易獲住、）守衛者、在不得已時、可踢高球、用以避免前鋒之衝奪、但如有用低球穿過前鋒之可能、還是不用高球傳出爲宜、

◇低球直踢法◇ 身體靠球愈近愈佳、一足站在球旁邊、（第一圖A）踢球足之足尖、應提空退後至最遠處、使球被擱在擺步速度之最高時、膝部在球之上而彎曲、及球踢出後、膝部伸直、足與球出方向同朝前擺、踢時身體應向前傾、目視球上、踢高球時、一足應站在球之後側方、身體宜挺直或向後傾、踢彈起高球時、足應站在離球之最遠地點、使踢時球與身體之距離、約與腿之長短相同、

（乙）旋轉踢法

旋轉踢即俗稱鈎球、在球員身體傾向與應出之方向成斜角時、即用此種踢法、如任前鋒球與邊線平行奔跑、而欲將球傳至中間陣、或如後衛向己方球門奔進、而欲將球鈎向傳與中鋒時、均屬此種踢法、即時一足站在球之後方斜邊、踢球足用當圓弧式擺動、身體以一足爲中樞旋轉之、

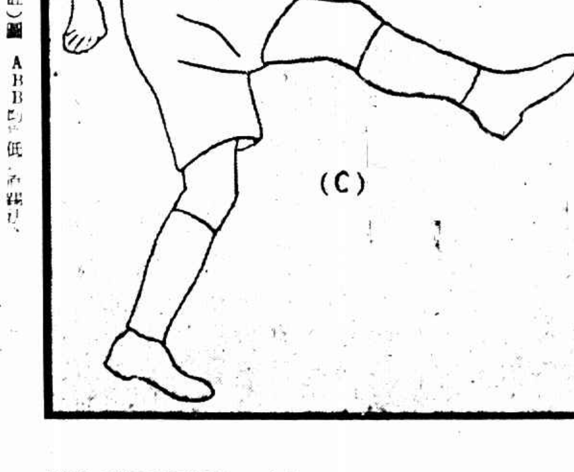

（圖C）示身體之重量由左足經過腳尖至右足上、出腳時向下伸

（圖B—一）示右足膝部在球之上面彎曲、左足尖向下伸

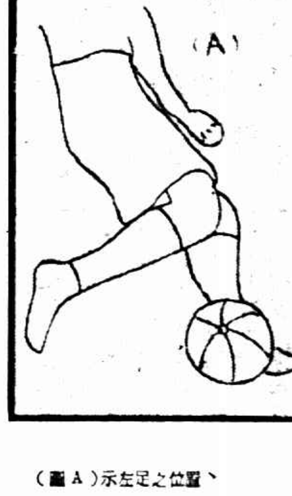

（圖A）示左足之位置

（註）圖ABC均爲低球踢法

林寶華英勇猶昔

（接第六版）

又是打個和局、

第四場、林寶華·江道章一對搭擋、出場與黎廣駿·蔡惠全作雙打賽、林江果是老手、名不虛傳、攔網·反抽·平抽·直射十八般武藝、件件演出、令我迷昏看出神入化、致·蔡眞是招架不來、任令敵將摧殘、林江贏得爽爽快快、先後以六比一·六比二連勝兩局、時已金烏西墜、大家握手終場、

記者云、一九二九年、曾來粵表演一次、還回當是第二次了、距今恰足七個年頭、粵中同志、已有相當進步、實至可喜、旋謂中國網球六將、當年許承基在、小許今年進步神速、打法日臻上乘、我們在南洋與他搭擋雙打、遍歷馬來群島·星洲·菲律賓均無敵手、相信台維斯杯雖不幸無法相遇、然我人苦幹、未見畏也、（何等雄壯）由大哥隨介紹其夫人梁佩瑜、記者認識、林夫人說、寶華決向各方籌集旅費、參加此次台維斯杯賽、記者問、你們何時返滬、林夫人說、我們禮拜一日（十七日）赴佛山旅行、下午時三十五分、乘廣九夜車返港、約逗留月底候許承基先生來、即聯同返滬、

商務印書館 本週新書一覽

日期	書名	著譯者	定價
二月十七日	肥料學（新學制高中教科書）	彭家元著	平裝本二元二角
	全國高等教育統計	教育部編	一元八角
	修辭學比興篇	黎錦熙著	三角
	阿比西尼亞與意大利	楊寥國·張思楨譯	二角
二月十八日	近世花柳病學	牟鴻彝著	三元二角
	文學發凡	馬宗霍撰	一元五角
	德國現代市政府（政治叢書）	R. W. Maxwell著 楊晦青譯	三角五分
二月十九日	福樓拜評傳（中華教育文化基金董事會編譯委員會叢書）	李健吾著	一元八角
	劍父畫集	高劍父作	二元八角
	泰谷爾的苦行者（世界少年文學叢刊）	方樂天譯	四角五分
二月二十日	非歐派幾何學（大學叢書）	陳藎民著	精裝二元四角 平裝一元九角
	中國田賦問題（中國經濟叢書）	陳仕仁著	一元四角
	南洋熱帶醫藥史話	黃素封著	六角
二月廿一日	和聲學理論與實用	Prout著 賈怡汀譯	三元
	鄉村織布工業的一個研究（南開大學經濟研究所專刊）	吳知著	一元二角
	湴香山館文集二集	吳增祺著	五角
二月廿二日	一九一四年後之世界	Langsam著 孫元範譯	三元
	商業理財（現代商業叢書）	潘綬著	一元
	論人生理想（漢譯世界名著）	W. James著 唐鉞譯	五角

▼二十五年新書對折·六折預約 另印簡章贈閱

通信現購 本館出版各書不收郵費 其託各地中國銀行交通銀行浙江興業銀行上海銀行金城銀行江蘇省農民銀行匯款向上海發行所購書者並免收匯費 簡章備索

137

"HART-GARD"

諸君汝之心部康健乎否心爲人體五臟之主如心部有壞則百病叢生凡世間上一切頭暈眼花神經衰弱腰骨酸軟腳步不健易感疲倦與及各種疾病多因心部不健全所致此則醫學上昭示吾人但世人每不明白於此以致自速其壽命殊深痛惜

本公司所出之藥品—牡鹿片—爲治心部之良藥凡有心病者服之立愈無心病者服之心部愈健全已經爲中西人士所稱贊不已茲爲救濟人類起見特將價格低減現每盒只售美銀二元內有中西文解釋服用方法欲購諸君請由郵付足藥費及書明地址當即如命寄上若購買半打以上者尚可用六折計算本公司地址如下

Oxi-Ori Products Co 32 East 13th St New York N.Y. U.S.A.

妻之所需

爲自身服飾關係添製新裝當然是妻之所需此外也許還要些飾物爲其夫者縱然予取予求但苟不知何時應給她一劑清導丸此種丈夫仍不得謂爲眞能了解其妻者也妻如精神頹喪性情暴燥或患作嘔頭痛膽汁不調消化失序舌苦厚膩口味苦澀須知此時也正其需要潤腸聖品韋廉士紅色清導丸之時也

清導丸性和效大功能清食道積滯振肝臟促能使內臟調整不論男女服之一劑之後往往即覺精神較佳身體較爽矣凡由腸胃擁塞而起之各症此丸均爲速效對症之良藥是故君宜常備清導丸於家中以備不時之需也

清導丸各藥房皆有出售或逕上海江西路四五一號韋廉士醫生藥局購買每瓶大洋七角六瓶三元五角郵力免收

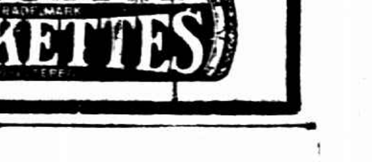

上海麵粉交易所 召集股東常會 變更領證手續 緊要啓事

[illegible]

理事會謹啓

今日引翔鄉賽馬

准於下午一點一刻起賽搖彩票每張二元於第九次開獎又由寧國路口有公共汽車直達馬場每位大洋一角此佈

中國賽馬會書記譚雅聲啓

五洲半月刊社籌備發刊啓事

敬啓者文化爲家國之精魂報章爲宣傳之利器古云工欲善其事必先利其器以形而下者尚非利其器不可况其形而上者烏可不有載道之文以爲之倡哉是以敝社糾集同仁不揣固陋操觚率爾在所不免當仁不讓敢云後人用是掃軒盤策載筆裁觴情切嘗獻居然從事然而名山事業得失寸心□容安下點劃遍揭短啓謹懇祈教倚希當代碩彥卽世名流惠錫鍼指貺畀珠玉毋□不遠導其茅塞敝社同人才識粗疏見聞寡□漫云驥黃未辨遑論混蓋初解所盼海內外大雅宏達有意顧存庶此草創稚蘊得與蒼松大柏並其菁葱爰正向內政中宣兩部進行法定事宜定期三月十六日先行付刊發行此啓

五洲半月刊社徵稿章則

[illegible]

五洲半月刊社謹訂

汪精衛過港

胡漢民派木蘭登輪致候　汪未登陸原船離港赴歐

◎香港廿一日中央社電、汪精衛偕曾仲鳴・陳耀祖・諸爾等乘德輪那愛斯努號出國療養、廿一日下午一時過港、汪因病體未復原、未登陸、胡漢民派木蘭來港登輪致候、並祝珍重、李文範・張任民・暨汪氏親友多人亦往致候、汪派曾仲鳴接見〃者、據曾談、汪此行出國、純爲轉地療養、先至德、然後再定行止云、

◎香港廿一日中央社電、汪精衛二十一日正午十二時乘那愛斯奴輪過港、未登岸、胡女公子木蘭及陳濟棠李宗仁代表吳逸志張任民等上輪晉謁、胡陳均有親筆函致汪、陳函中有盼改船期、蒞粵一行、此間同志、亟圖良晤等語、汪以此行爲轉地療養、未便改期、已復函婉謝、原船當晚十時離港赴歐、又汪在船中、精神頗有進步、脈搏間歇、已不如前頻繁、足見轉換氣候、於病體殊治確有關係、

王正廷抵港今日赴省

◎香港、二十一日電、王正廷二十一日下午五時、乘格蘭總統輪南下抵港、據談、余此次以扶輪會第八一區總監資格南來視察扶輪會務、順便入粵訪晤胡漢民、藉敘契濶、王定二十一日午車晉省、

顧維鈞入醫院

展緩兩星期赴任

[illegible]定展緩兩星期云、

高須今日赴閩

◎福州二十一日電、日海軍令部第三部長高須、□少將、定二十二日乘大鯨丸由滬□省、二十四日可到、與駐閩粵各地日武官會晤、勾留數日卽赴台□轉京、駐閩日武官北浦等均將來閩候迎、

劉文島昨返滬

我國駐義大使劉文島、日前晉京、向中央有所報告、業於昨晨返滬、至於劉氏何日出國返任、劉尚未定云、

宋子文赴美不確

本埠申時社訊、昨日本埠日文報載稱、我國全國經

財孔患感冒

本埠新聲社訊、行政院副院長兼財政部長孔祥熙、自上星期五由京抵滬、處理中央銀行行務及要公、孔氏以天時關係、忽患感冒、曾於昨晨、召中央銀行□醫茅伯康、到寓爲之診視云、

川滇邊省

調換法幣辦法

◎南京二十一日電、川滇等邊遠省分、尚未完全使用法幣、財部現規定凡該省舟車乘客、如攜有硬幣、應向車長或帳房調換法幣、卽由車長或帳房開單證明、於到達第一站或碼頭時、再向車站或關署驗明兌換、

財部派黃杰

接充稅警總團長

◎南京廿一日電、財部稅警總團長一職、原由鹽務稽核總所稅警科長溫應星兼任、該部現令溫專任稅警科長、遺缺稅警總團長兼職、派黃杰接充、總團副一職、派何紹周接充、

閩北會匪肅清

◎福州廿一日中央社電、二區專署在南平高與閘擒大刀會重要匪阿彰阿明等五人、延屬各鄉會匪已完全肅清、被惑農民均已省悟、

閩學生集募飛機

◎福州廿一日電、全省學生三月一日起開始募集學生號飛機、限本年□辦竣、婦女號十二月將繼起募購、

中政會

審查修正中央銀行法

◎南京二十一日電、孔財長提請修正中央銀行法案、業經行政院呈送中政會核示、刻在中政會關係專門委會審查中、因修正案與現行法頗有出入、致審查需時、依該行現行法規定、中行商股總數不得超過百分之四十、旋經孔財長提請修正爲百分六十、惟孔財長第二次修正中行法草案、已將商股認購辦法、更有詳盡規定、至該行增招商股事、已依照第一修正草案着手籌備、

新任巴使呈遞國書

◎南京二十一日電、新任駐華巴西公使賴谷、二十一日晨十一時赴國府覲見林主席、呈遞國書、

蘇省府調大批縣長

委臧啓芳爲無錫區行政專員

◎鎮江二十一日電、蘇省府委員會、二十一日決議、㈠成立無錫區行政督察專員公署、委臧啓芳爲專員兼區保安司令、㈡南通區專員兼區保安司令徐箴辭職照准、委葛覃接充、㈢吳縣縣長吳企雲辭職照准、調沭陽邵翔海代理、沭陽遺缺、調金壇縣長祁希代理、金壇遺缺、調奉賢楊卓茂代理、奉賢遺缺、委于錫來代理、嘉定許允玄調省、遺缺委郭鳴鑾代理、常熟郝楨調省、遺缺調溧陽陳□代理、溧陽遺缺、調江浦縣長平瀾代理、江浦遺缺、委武文代理、㈣鹽城縣自二十五年度起、恢復公安局、所需經費七八二元、由縣統籌、編入廿五年度預算、所有該縣長警、由縣查明分批訓練、

日本總選舉 明晨揭曉

第一日民政黨佔優勢

◎東京二十一日電通社電、政戰三旬總決算之投票、已於昨日完畢、故去夜已開始檢票、惟大部份於今晨八時開標、本日內可判明當選與否者、計六十二區、當選者二百三十九名、又今日內一部開票者五十四區、一百二十七名、至遲二十三日午前、可決定由國民總意所選之全國四百六十六名、故今明兩日、日本全國極度緊張、

◎東京廿一日同盟社電、第一日選舉開票之情形、民政黨及無產黨之新人物頗多榮冠、在野黨之政友會居於次席、極形悲觀、但第一日之開票區係民

批准法俄條約案

法衆院辯論激烈

獨立共產黨啟詞責斥　赫禮歐極爲該約辯護

◎巴黎二十日哈瓦斯社電、本日衆議院開會、繼續討論法俄互助條約批准案、獨立共產黨議員多里沃起立發言、對蘇俄政府與第三國際之二重政策、指爲具有危險性、嚴詞責斥、聽者爲之動容、略謂、法俄互助條約、恐將牽引法國投入戰爭漩渦、「其結果則第三國際侈爲釀革命計、或將與吾人中道仳離、而棄吾人如敝屣也、夫法國者、爲民主之國家、其所採行之政策、以凡爾賽和約與集體安全制度爲其幹、彼蘇聯者、則以世界革命號召於世、是爲一特殊之國家、且蘇聯政府與第三國際、二而一者、雖名目殊異、而實權握於雙手之中、彼操縱此二重政策者、深謀遠慮、實難令人測度、法俄兩國政制背馳、國情不同、甲所企圖、乃在毀壞乙之社會制度、今欲強令貫通、締訂如是之條約、如何可能、吾人實百思而不得其解也」

蘇俄政策　多里沃嗣述德國元首希特勒秉政以還、蘇俄政策變更之情形、謂「蘇聯目國社主義爲蘇維埃制度之大敵、乃一反其從前外交陣容、轉而利用各帝國主義國家、如法國與其同盟各國、對國社主義之嫌隙、以與德國相抗、彼蘇聯徒以歐戰之戰敗國、改變政制之故、遂卽自屬於戰勝國之列、排斥此戰敗國、此其計畫、實足以引起戰爭也」云云、（按多里沃原係法國共產黨領袖之一、前年五月間、渠因主張聯合社會黨抵抗法西斯主義、致與第三國際及法國共產黨部發生衝突、遂糾聯合若干黨徒、組織獨立共產黨、）

赫氏發言　巴黎二十日哈瓦斯社電、急進社會黨前黨魁赫禮歐、本日在衆議院發言、爲法俄互助條約辯護、謂「關於集體安全制度、蘇俄所抱旨趣、與吾人初無二致、吾人對於一國之外交政策、萬不能以內政之觀念爲憑而輕下判斷、夫自法俄互助條約之後、則法國對於中歐方面所負之責任、當可稍予減輕、此尙無可否認者也、且自蘇俄加入國聯會之後、該國代表對於國聯會一切事業、靡不協力以赴、此其誠意、爲余所深信、至於法國則於仲裁安全與縮減軍備之主義、允宜竭忠矢守、始終不渝」、赫禮歐嗣□法俄兩民族、應捐棄嫌隙、和諧一間、謂「彼蘇俄者、地廣民衆、任其議方面、儘有發展之餘地、余忝爲法國革命之嫡胤、是以深望法俄兩大革命、歸於和諧也、夫法俄互助條約、對於任何國家、既無所妨害、無所威脅、其締訂也、並未軼出國聯會之範圍、而於羅卡諾公約之規定、亦相符合、吾人在中歐方面之責任、可因以稍紓、法俄兩大民族、可因以接近、余之所以要求衆院諸君、予以通過者、職是故也」云云、詞畢、衆院卽宣佈散會、定下星期二繼續辯論、

行政院誥誡

招商局員司恪守紀律

果有見到之處儘可盡量敷陳　倘不依正軌進行當依法懲繩

◎南京二十一日中央社電、行政院頃爲整頓招商局事、由行政院頒發佈告、誥誡全局員司、恪守紀律、全文如後、[illegible]此布、

中華民國律師協會

七屆代表會今午閉幕

昨日續開六次大會選舉職員　今晨舉行執委會議討論會務

[illegible]

議決各案　[illegible]

選舉職員　[illegible]

英訪問艇

改今晨飛廈

◎香港二十一日路透電、因英皇家空軍飛艇二艘、因海岸有雨、視線不明、故今日仍未能飛往廈門、如天時轉佳、明晨八時起飛、

阿陸長宣稱

北路阿軍暫行退卻

因戰略關係戰事已中止

◎阿國京城二十一日哈瓦斯社電、陸軍部長慕希古埃泰將軍、頃由北路前線電達此間、據稱、瑪加爾城南方恩台爾塔城戰事、業已中止、阿軍因戰略關係、暫行退卻、此役自二月十二日至十七日之間阿軍共陣亡一百四十七名、受傷二百六十八名、意軍死傷較巨、並有伊里特里亞土著兵一千五百名向阿軍投誠云、

◎羅馬二十日國民社電、據此間今日公佈之戰報、意國第一軍團頃已在東非北路陣線、繼續進攻、空軍亦甚活動云、

意軍續佔陣地數處　羅馬廿一日哈瓦斯社電、意屬東非洲高級委員兼遠征軍總司令巴陀格里奧上將、頃發表公報稱、北路意軍第一軍、自日昨攻克恩巴阿拉丹城、向南繼續推進之後、頃已在敘伊亞南面亞特拉陀地方、佔領強固陣地數處、空軍仍在伊里特里亞前線、積極活動、至南路索謀里蘭前線、戰局並無變化云、

日美濃博士

遭狙擊受傷

凶手當場就逮

◎東京二十三日路透社電、即提出日皇美濃博士、非爲國家本身之憲法的理論者、今晨在其家中爲一人開槍轟擊、腿部中彈、暴客當場就逮、

◎東京二十一日同盟社電、今晨狙擊美濃部博士之犯人、姓名爲小田十莊、現年三十一歲、當時被警官反擊受重傷、

◎東京二十一日同盟社電、狙擊美濃部博士之犯人小田十莊、持博士助手之介紹信面見博士、美濃部博士在樓上客廳接見、談話時、小田忽以手鎗對博士發射、子彈中其右脚、因博士舉聲呼人、從事警戒之警官趕到、與犯人戀戰、擊傷其人、遂加逮捕、美濃部博士卽時抬入帝大病院治傷、與生命無關、犯人小田無業、經署傳訊中、據供述無職業、曾與右翼團體大刀社有關係、

逸園

亞爾培路

今晚及明晚八時半起賽

下期大賽

星期三晚八時半起賽

電話八二一〇七二 四 五